

INSIEME

Supplemento a "La Voce delle Prealpi" n. 8 - Ottobre 1993 - Direttore Responsabile: Riccardo Prando
Realizzato a Cura del Direttivo della Democrazia Cristiana di Malnate

Elezioni del Sindaco e del Consiglio Comunale

La **Legge n. 81 del 25 marzo 1993** sull'elezione del sindaco, del presidente della provincia, dei consigli comunale e provinciale, ha prodotto degli enormi cambiamenti rispetto al sistema elettorale precedente. La durata del mandato elettorale viene portata da cinque a quattro anni. Le elezioni si tengono nel solo giorno di **domenica 21 novembre fino alle ore 22.00**. Il numero dei consiglieri viene abbassato da 30 a 20.

L'elettore avrà un'unica scheda elettorale, nella quale, accanto al simbolo, troverà indicato il nome del candidato a sindaco.

Potrà inoltre indicare un'unica preferenza per il Consiglio Comunale scrivendo il cognome e il nome del candidato scelto.

Alla lista che prende il maggior numero di voti viene attribuito il sindaco e i due terzi dei seggi in Consiglio, mentre il restante terzo viene ripartito proporzionalmente tra tutte le altre liste, garantendo il posto in consiglio primariamente al candidato a sindaco e successivamente agli altri candidati sulla base delle preferenze raccolte.



Per il sindaco di Malnate vota

BEATI ARMANDO



Prof. Armando Beati, nato a Milano il 10/9/29 è iscritto alla D.C. dall'aprile 1943.

Professionalmente è insegnante di Lingua e Letteratura inglese presso lo I.U.L.M di Milano ed è stato insegnante di Lingua inglese presso la Facoltà di Economia e Commercio dell'Università di Pavia. È autore di saggi sulla traduzione e su autori inglesi dell'800 e del '900.

Il suo pensiero politico, con il quale si propone di affrontare i problemi di Malnate, si basa sul concetto degasperiano secondo il quale possiamo preparare un avvenire migliore per i nostri simili solo con l'applicazione quotidiana dei principi del Cristianesimo, soprattutto di quello dell'amore che socialmente si chiama fraternità e che esige lo spirito di sacrificio a servizio della comunità.



PROGRAMMA PER IL QUADRIENNIO

Premessa

Il Partito Popolare - Democrazia Cristiana, sezione di Malnate, alla luce di quanto suggerito dai malnatesi nei questionari raccolti all'inizio del mese di settembre e tenendo presenti le ristrettezze economiche sempre maggiori in cui l'Ente Locale si trova ad operare, propone le seguenti indicazioni programmatiche:

- 1 - Orientamenti politici

Alle divisioni, frammentazioni ed egoismi, il Partito Popolare - Democrazia Cristiana contrappone *uno dei suoi principi ispiratori*: la **solidarietà**, con particolare attenzione alle problematiche della famiglia, degli anziani, dei gruppi sociali, degli emarginati e a quelle del mondo del lavoro anche attraverso iniziative di formazione e qualificazione professionale.

Propone inoltre il rispetto dell'autonomia delle associazioni e collaborazione con le stesse, la trasparenza e l'efficienza della pubblica amministrazione, con piena attuazione delle leggi 142 e 241, nonché dello statuto comunale.

- 2 - Punti programmatici per settore

A) Affari generali e partecipazione

- Riorganizzazione degli uffici comunali finalizzata al miglioramento del servizio per gli utenti, non ultimo attraverso la ricerca di nuovi spazi per l'ufficio anagrafe.
- Piena attuazione dello statuto comunale con l'approvazione dei regolamenti mancanti (referendum, petizioni, ecc.) e la nomina del difensore civico.

B) Assistenza

- Potenziamento dei servizi per gli anziani e per tutti i soggetti in difficoltà (portatori di handicap, disadattati, ecc.)
- Convenzione con centri che forniscono servizi di telesoccorso - televita.
- Potenziamento della farmacia municipale con estensione e valorizzazione dei servizi erogati dalla stessa ai cittadini.
- Promozione delle attività atte a prevenire il disagio giovanile, anche attraverso il coinvolgimento del volontariato, delle società sportive e delle associazioni culturali.

C) Scuola

- Completamento del piano di manutenzione di tutti gli edifici scolastici, già iniziato negli ultimi anni con gli interventi nella scuola materna di Rovera.
- Realizzazione di tutte le opere necessarie per la creazione di un salone polivalente nell'aula magna della scuola media.
- Insediamento di una scuola professionale presso le scuole elementari di Gurone.
- Predisposizione delle strutture necessarie per fare fronte all'elevazione dell'obbligo scolastico a sedici anni.
- Proseguimento della collaborazione con le scuole materne autonome nel rispetto delle convenzioni in atto.
- Potenziamento delle scuole materne statali per soddisfare l'aumento delle richieste di frequenza.



**BATTAINI
ANTONIO**

nato a Varese il 6
luglio 1960.
Residente in via
L. da Vinci 12 -
Malnate
Operaio



**BERNASCONI
ANGELA**

nata a Varese il
17 febbraio 1960.
Residente in via
Como 29 -
Malnate
Infermiera



**CARNINI
ROSANNA**

nata a Varese il
23 aprile 1938
Residente in via
A. Moro 7 -
Malnate
Pensionata



**DELLA BOSCA
MARIA ADELE**

nata a Malnate il
4 ottobre 1954
Residente in
vicolo Bizzozze-
ro 10 - Malnate
Impiegata



**FRASCOLI
EMILIO**

nato a Varese il
29 agosto 1958
Residente in via
B. Buozzi 5 -
Malnate
Impiegato



**GINESTRONI
VALERIANO**

nato ad Arezzo il
26 novembre
1925.
Residente in via
C. Bernasconi 47
Malnate
Pensionato

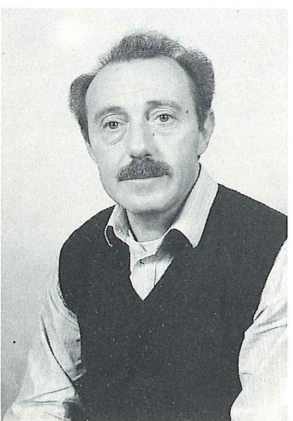
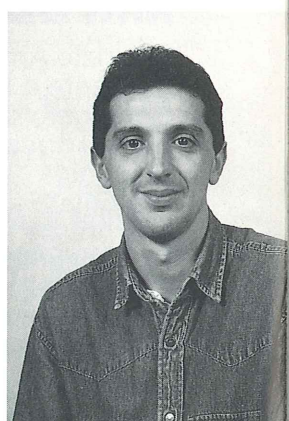

**MISSAGLIA
GUSTAVO
PIERO**

nato a Varese il
24 febbraio 1939.
Residente in via
Monte Martica 1 -
Malnate
Pensionato



**MISURACA
SALVATORE**

nato ad Alcamo il
19 settembre 1947
Residente in via
Matteotti 37 -
Malnate
Dipendente
statale





**BERNASCONI
GIANCARLO**

nato a Buenos Aires il 13 febbraio 1964. Residente in via Premuda 5 - Malnate
Ricercatore universitario



**BERNASCONI
GIUSEPPE**

nato a Malnate il 24 aprile 1949
Residente in via Manzoni 1 - Malnate
Impiegato



**BINA
PIERA**

nata a Travedona-Monate l'8 aprile 1945.
Residente in via Don Bosetti 4 - Malnate
Pensionata

**DEMASI
FRANCESCO**

nato a Varese il 4 luglio 1966.
Residente in via Morandi 6 - Malnate
Bibliotecario

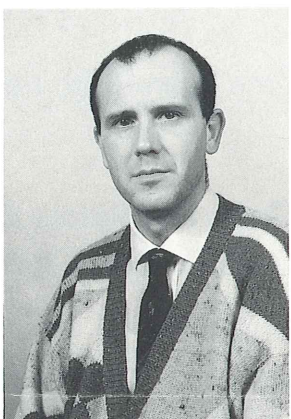

**FABRIS
PAOLO**

nato a Vicenza il 2 ottobre 1958.
Residente in via F. de Salvo 18 - Malnate
Architetto



**FOLPINI
MILENA**

nata a Malnate il 14 novembre 1951.
Residente in via Campo dei Fiori 4 Malnate
Insegnante

**LUCCHETTA
LORENZO**

nato a Varese il 19 giugno 1964.
Residente in via F. Baracca 5 - Malnate
Falegname

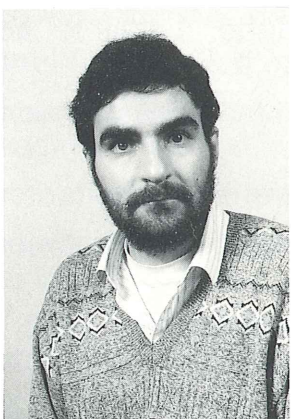

**MANNIELLO
NICOLA**

nato a Varese il 28 luglio 1965.
Residente in via A. Di Dio 39 - Malnate
Operatore Sociale



**MASETTI
NADIA**

nata a Varese il 19 giugno 1959.
Residente in via Ancona 2 - Malnate
Impiegata

**MONTALBETTI
GIORGIO**

nato a Varese il 13 maggio 1954.
Residente in via Donatori di Sangue 11 - Malnate
Impiegato



**ORSENIGO
LUCA**

nato a Varese il 31 marzo 1970
Residente in via Tonale 8 - Malnate
Studente universitario



**Candidato sindaco
BEATI ARMANDO**

Nato a Milano il 10 settembre 1929. Residente in via Alfieri 9 - Malnate.
Docente universitario

D) Ambiente

- Tutela dell'acqua, dell'aria e del territorio con controllo degli scarichi potenzialmente pericolosi, risanamento e riqualificazione delle aree inquinate.
- Tutela, salvaguardia e valorizzazione delle aree a verde.

E) Sport e cultura

- Realizzazione di una struttura sportiva prefabbricata per sopperire alla carenza di palestre.
- Ultimazione delle opere necessarie per rendere utilizzabile il nuovo campo sportivo.
- Potenziamento della biblioteca civica e suo trasferimento in zona centrale.
- Valorizzazione del museo di scienze naturali, curato con competenza da volontari.
- Continuazione del programma "Malnate Corsi", dei corsi musicali e delle manifestazioni culturali.
- Realizzazione di strutture che favoriscano la socializzazione soprattutto nei rioni periferici.

F) Urbanistica

- Redazione dei progetti per i piani d'area individuati dal Piano Regolatore Generale.
- Completamento della progettazione delle zone di recupero interessanti il centro di Malnate per favorire la rivitalizzazione dei centri storici.
- Revisione del regolamento edilizio.

G) Lavori pubblici e viabilità

- Completamento del programma relativo alla rete fognaria.
- Razionalizzazione della gestione del servizio acquedotto mediante convenzione con opportuni enti al fine di garantire un miglior sfruttamento delle risorse idriche.
- Ampliamento del servizio di raccolta differenziata ed identificazione di aree per la discarica di materiali inerti.
- Ampliamento del cimitero di Malnate centro e manutenzione dei cimiteri esistenti.
- Realizzazione, in collaborazione con gli altri Enti interessati, del collegamento tra la località "Fontanelle" e la statale Briantea.
- Manutenzione ordinaria e straordinaria delle strade comunali.
- Potenziamento del servizio di pulizia strade.
- Realizzazione di percorsi pedonali, piste ciclabili e di parcheggi, questi ultimi specialmente nelle adiacenze della stazione ferroviaria.
- Revisione del piano di viabilità.
- Messa a disposizione di locali atti all'insediamento di un ufficio postale a Gurone.

H) Stabili di proprietà comunale

- Apertura al pubblico del parco di villa Braghenti, opportunamente attrezzato.
- Ristrutturazione di villa Braghenti.
- Ampliamento del centro anziani nei locali precedentemente occupati dal centro socio-educativo.
- Realizzazione di minialloggi finanziati dai proventi della vendita delle case comunali di S. Salvatore.

Elezioni del Presidente della Provincia e del Consiglio Provinciale

La provincia è suddivisa in un numero di collegi uninominali pari a quelli dei consiglieri da eleggere: per la provincia di Varese sono 36. La novità consiste nell'elezione diretta del Presidente della Provincia.

Si ricordi che pur trattandosi di collegi uninominali non vengono eletti al Consiglio provinciale i candidati che vincono in ciascun singolo collegio, ma l'attribuzione dei seggi è fatta su base proporzionale sia pur corretta dal premio di maggioranza su base provinciale.

All'elettore verrà consegnata un'unica scheda elettorale che dovrà essere utilizzata sia per l'elezione del Presidente che del Consiglio. La scheda reca alla destra del nome del candidato alla presidenza il simbolo (o più simboli) della lista collegata. Inoltre a destra di ogni singolo simbolo è stampato il nome del candidato al Consiglio Provinciale. L'elettore potrà votare per il Presidente e per un candidato di un simbolo a lui collegato: **si vota facendo una croce sul simbolo prescelto**, così si scelgono insieme sia il Presidente che il Consigliere.

In caso nessun candidato alla presidenza ottenesse la maggioranza assoluta dei voti, si tornerà a votare domenica 5 dicembre per il ballottaggio dei due candidati risultati più votati.

PER IL PRESIDENTE DELLA PROVINCIA DI VARESE VOTA:

LIVIO GIUSTO GHIRINGHELLI

candidato alla Presidenza del Consiglio Provinciale di Varese

Nato a Cardano al Campo (VA) il 13 settembre 1931.

Licenza media presso la Scuola Media "Dante Alighieri" di Varese; Maturità classica presso il Liceo Classico "D. Crespi" di Busto Arsizio. Laureato con 110/110 e lode in Lettere presso l'Università di Pavia con una tesi su Aurelio Prudenzius Clemente nel 1954.

Assistente alla cattedra di letteratura latina Università di Pavia dal 1955 al 1959.

Vincitore della cattedra di italiano e latino nei Licei 1959. Preside del Liceo Scientifico "Ferraris" di Varese dal 1976. Preside del Liceo Classico "Cairolì" di Varese dal 1986. Coniugato dal 1960.



PER IL CONSIGLIO PROVINCIALE VOTA:

AMPOLLINI MAURIZIO

Maurizio Ampollini, nato a Varese l'8 ottobre 1960, residente a Malnate in via Leonardo da Vinci 15. Coniugato con due figli. Maturità classica.

Baccalaureato in Teologia presso la Facoltà Teologica dell'Italia Settentrionale di Milano, Diplomato in Archivistica, Paleografia e Diplomatica presso l'Archivio di Stato di Milano.

Ha insegnato religione presso l'Istituto Tecnico Commerciale di Tradate fino al 1981; attualmente dirige la Biblioteca e l'Archivio del Seminario Arcivescovile di Venegono Inferiore.

Segretario della Democrazia Cristiana di Malnate negli anni 1983-85 e nel 1992, è stato anche Consigliere Comunale dal 1985 al 1990; fa parte del Comitato Provinciale del Partito.

È impegnato in diverse realtà di volontariato ecclesiale e non; si occupa di problematiche di storia locale.



FAC-SIMILE SCHEDA PER ELEZIONE PROVINCIALE

Candidato presidente

LIVIO GIUSTO GHIRINGHELLI

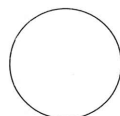

Candidati Consiglio

Nome e cognome candidato
Patto per un'Italia nuova

MAURIZIO AMPOLLINI